KANSAS

HAFTALIK RESİMLİ MECMUA SAYI: 14 FİATI 125 KRŞ.

YARIŞMA'ya katılan okuyucularımızın eserleri

AKILLI PAPAĞAN

Bir adamın papağını vardı. Bu papağan her söyleneni kapardı. Adam bunu maça götürdü. Maç kazanılmadı ve yuhh denmeye başlandı. Papağan bunu ezberledi. Yine adam papağanı atış talimi olan yere götürdü. Atıcı istenilen yere vuramadı ve seyirciler 14 metreden attı vuramadı dediler. Sonra adam papağanı bu sefer uçağa bindirdi. Geldikleri yere inecekleri zaman hostes "Kemerlerinizi bağlayın göbek üstü düşüş yapacağız" dedi. Papağan bu göbek üstü kelimesini de ezberledi. Sahibi bu sefer papağanı konsere götürdü. Sahneye kadın çıktı. Fakat sesi çok çirkindi. Papağan yuhh demeye başladı. Sahnedeki kadın bunu duyunca çok sinirlendi ve pabucunu çıkararak papağana fırlattı. Fakat ne gezer!. Pabuç papağana gideceği yerde papağanın yanına düştü. Papağan buna gülerek : 14 metreden attı vuramadı dedi. Kadın buna çok sinirlenerek papağanın yanına yaklaştı. Tam yanına geldiği sırada ayağı takılıp yere düştü. Papağan : Bu kadının haline bakın dedi, göbek üstü düşüş yaptı.

NİLAY ve IŞIK COŞKUNER
KARDEŞLER

Turan Mah. İğdeli Sok.
Emektar Apt. 1/4

CANGO
KATİLİN KIZI
SAYI: 14

BU AKŞAMA YETİŞEMEYE-CEKSİN YANKO... ÇOK AZ VAKTİN KALDI.

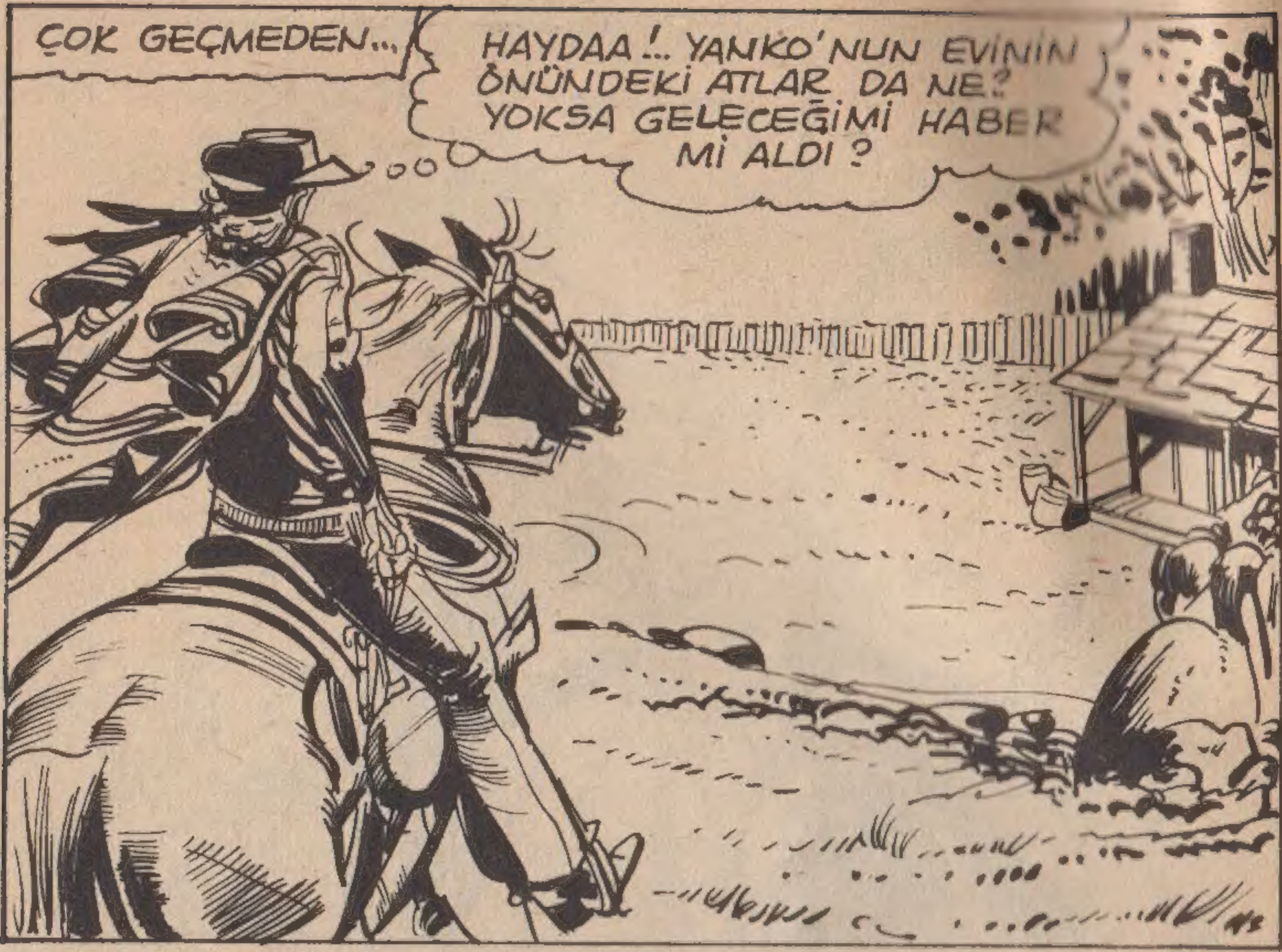
ÇOK GEÇMEDEN...
HAYDAA!.. YANKO'NUN EVİNİN ÖNÜNDEKİ ATLAR DA NE? YOKSA GELECEĞİMİ HABER Mİ ALDI ?

BİRAZ SONRA...
MERHABA, CANGO!.. HEE... ELİNDEKİ O TABANCAN DA NE OLUYOR, YAHU ?!
YANKO'NUN ARKADAŞLARI GELMİŞ SANMIŞTIM DA... AMA ONUN KANUN ADAMLARIYLA ARKADAŞ-LIĞI YOKTUR...

BIZ ZATEN BURAYA ARKADAŞÇA GELMEMIŞTIK, DELIKANLI!. BEN HAKIM MASKOMB. YANKO'YLA IŞINIZ VARDIYSA GEÇ KALDINIZ. ZEHIRLI BIR YILAN ISIRMIŞ ONU. BUGÜN ÖLDÜ - FAKAT...
...FAKAT ŞANSIMIZ VARMIŞ KI BRENTON TRUKER'IN ÖLÜMÜNÜ AYDINLATICI SÖZLEZ SÖYLEDI!..
HIMM... ÖLÜRKEN MI ITIRAF ETTI?
NE ITIRAFI? WILSON RUPERT'IN BRENTON'A ATEŞ ETTIĞINI GÖRDÜĞÜNE YEMIN ETTI... ZAPTI IMZALADI. BU MEKTUBU MAHKEMEYE GÖNDERECEĞIM.
YANKO'YU BIR ZIYARET EDEYIM..
AZ SONRA...
SEN DÜNYANIN EN ALÇAK ADAMISIN YANKO.. ÖLÜM DÖŞEĞINDE BIR SUÇSUZA ÇAMUR ATTIN!..

CANGO'NUN EVE GİRDİĞİNDE, YANKO'NUN ÖLÜM YATAĞININ YANINDA ONUN YAKINLARINI GÖRDÜ...
BABAMIN ARKADAŞI MIYDINIZ?
ONA HESAP SORMAYA GELMİŞTİM. BRENTON'U O ÖLDÜRDÜ. ÖLÜRKEN BİLE YALAN SÖYLEMEYE KORKMADI.
FAKAT. BENİ AFFEDİN! SİZİN YANINIZDA BÖYLE ŞEYLER SÖYLEMEMEM LAZIMDI!
KİMSE ONUN İÇİN İYİ KONUŞMADI Kİ... AMA ALIŞTIM BUNA. O BENİM BABAMDI. NE YAPAYIM ?!
ZAVALLI KIZCAĞIZ! YANKO GİBİ AZILI BİR KATİLİN KIZI OLMASI BÜYÜK ŞANSSIZLIK. NEYSE, BİZ İŞİMİZE BAKALIM.

İŞE BAK... ARKADAŞINI ÖLDÜREN ADAMDAN HESAP SORMAYA GELİYORSUN, KATİL. ÖLMEKLE KALMIYOR, ÖLMEDEN BİR MASUMU DAHA SUÇLAYARAK YENİ BİR GÜNAH İŞLİYOR.
CANGO GELDİĞİ YOLDAN GERİ DÖNÜYORDU... EPEY YOL ALDIKTAN SONRA BİR ARA MOLA VERDİ...
MAHKEMEDE GERÇEK KATİLİN YALANIYLA BİR SUÇSUZU DAHA MAHKÛM EDECEK...
ÖLÜM DÖŞEĞİNDE YAPILAN ŞAHİTLİĞİN YALAN OLABİLECEĞİ MAHKEMEDEKİLERİN AKILLARINA GELMEYECEK. BU KADAR AŞAĞILIK BİR İNSAN DÜŞÜNÜLEMEZ.
ANİDEN SİLÂH SESLERİ GECENİN SESSİZLİĞİNİ BOZDU...
YAKINDA BİR YERDE ATEŞ EDİLDİ!

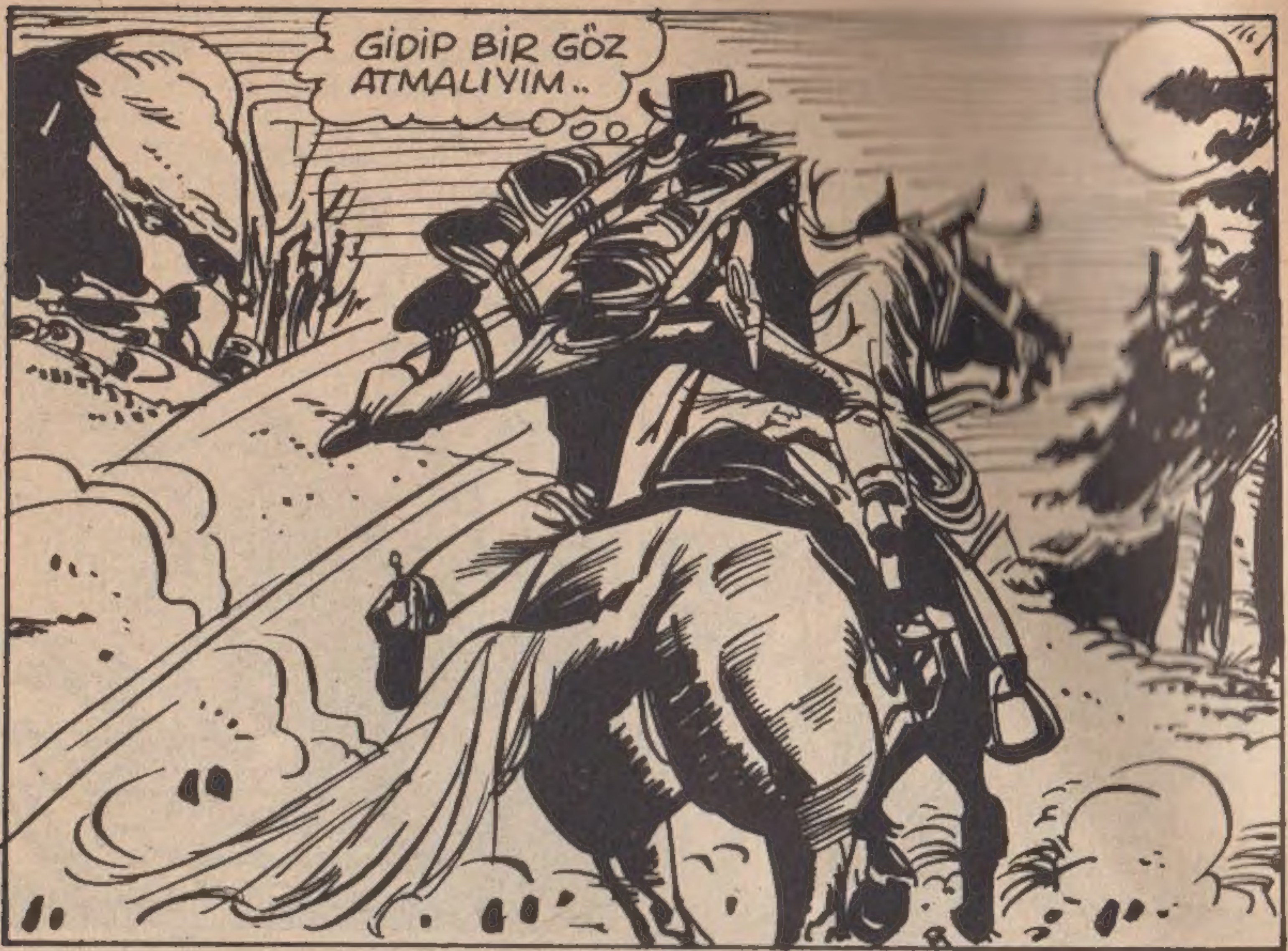
GIDIP BIR GÖZ ATMALIYIM..

BIRAZ SONRA...
POSTA ARABASINA SALDIRMIŞLAR !

BÖYLE YOL KESENLERE DE HİÇ TAHAMMÜL EDEMEM... KALLEŞLER!
BU SIRADA SOYGUNCU KARANLIK BİR YERE SİNMİŞTİ.
BURADA BENİ KİMSE GÖREMEZ!
BİRAZ SONRA SOYGUNCU, ARABADAN YÜRÜTTÜĞÜ POSTA TORBASINDAKİ BAZI MEKTUPLARI YAKTIĞI ATEŞE ATMAYA BAŞLADI...
OH BE!. ŞİMDİ İÇİM RAHATLADI.
ELLER YUKARI! İŞİNE ENGEL OLDUĞUM İÇİN KUSURUMA BAKMA DELİKANLI. BİR NUMARA YAPAYIM DEME, MIHLARIM!

BAK HELE!.. GEÇİM YOLUNU BULMUŞSUN KENDİNE. KAFAN DA İYİ ÇALIŞIYOR.. PARALI ZARFLARI AYIRMIŞ, DİĞERLERİNİ YAKMIŞSIN. AMA İŞİN RAST GİTMEDİ BU DEFA..
BU ÇAM YARMASI DA NEREDEN ÇIKTI?

AT O TABANCAYI ELİNDEN.. PILINI PIRTINI TOPLA BİN ATINA.. ŞERİF SANA YATACAK BİR YER BULUR SANIRIM. HADİ, SALLANMA!
FENA ENSELENDİM!..

BİRKAÇ DAKİKA SONRA..
DAHA ÇOK GENÇSİN.. ERKEN BAŞLAMIŞSIN İŞE.. ADIN NE SENİN, ASLANIM !?
BROWN.. JİM BROWN !
YAA.. BÖYLE UYDURMA İSİMLERİ YUTMAM BEN, TÜYSÜZ.. AMA SEN GENE DE YUTTURDUĞUNU ZANNET !
NE UYDURACAKMIŞIM?.. DOĞRUYU SÖYLÜYORUM. HEM SONRA HESABIMI MAHKEME GÖRSÜN.. SANA NE BUNDAN ?!
HİÇ!.. MADEM Kİ JİM BROWN ADIYLA HAPSEDİLMEK İSTİYORSUN, ÖYLE OLSUN. O SENİN BİLECEĞİN İŞ !!!

BİR SAAT SONRA....
İYİ BİR KEKLİK YAKALAMIŞSIN CANGO!. ÜSTELİK MEKTUPLARIN HEMEN HEMEN HEPSİNİ KURTARMIŞSIN.. ŞİMDİ EKSİKLERİ ANLARIZ.
VAY CANINA !.. HOUSTON MAHKEMESİNE GİDEN MEKTUP EKSİK.. HANİ YANKO'NUN ÖLÜRKEN ŞAHİTLİK ETTİĞİNİ AÇIKLAYAN MEKTUP.
?!
HAKİMİN YARIN SÖYLEYECEKLERİNE KULAK VERMELİ. BENCE EN AZINDAN 8-10 YIL CEZA YER. SEN ŞAHİTLİK YAPACAKSIN UNUTMA!
OLDU ŞERİF. YARIN GÖRÜŞÜRÜZ.

ERTESİ GÜN ACELE MAHKEME KURULDU...
SANIĞIN SUÇU TESBİT EDİLDİ VE ON YIL AĞIR HAPİS CEZASI UYGUN GÖRÜLDÜ... MAHKEME BİTMİŞTİR.

BİRAZ SONRA DIŞARDA...
KİMLERİ GÖRÜYORUM... YANKO'NUN KIZI DA BURADA... DURUŞMAYI TAKİBE GELMİŞ..

BU İŞTE BİR BİT YENİĞİ VAR AMA, HENÜZ İŞİN İÇİNDEN ÇIKAMADIM.. O JIM BROWN BANA PEK AYDUT GİBİ GÖRÜNMEDİ...
...AMACI SADECE YANKO'NUN ŞAHİTLİĞİNİ AÇIKLAYAN MEKTUBU YOK ETMEK.. AMA NİYE?
BU SIRADA..
AMCA, AMCA!.. CANGO SEN MİSİN? BAK.. SANA BİR MEKTUP GETİRDİM..
YAA.. KİM GÖNDERDİ?!
ÜZÜMÜNÜ YE, BAĞINI SORMA.. ÇÜNKÜ SÖYLEYEMEM. SEN DE FAZLA KURCALAMA O TARAFINI.. HADİ EYVALLAH!

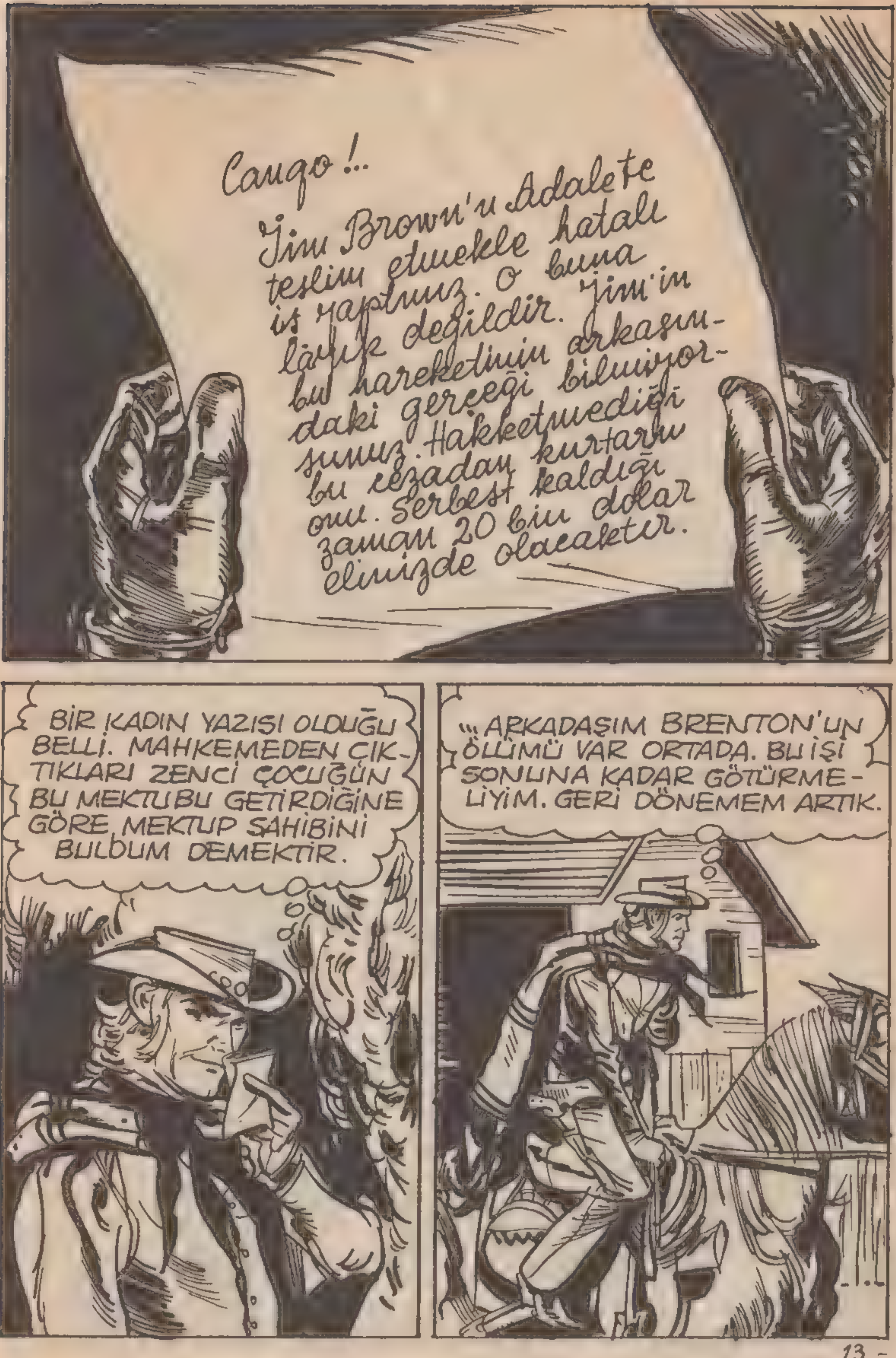
Cango!..
Jim Brown'u Adalete teslim etmekle hatalı iş yaptınız. O buna lâyık değildir. Jim'in bu hareketinin arkasındaki gerçeği bilmiyorsunuz. Hakketmediği bu cezadan kurtarın onu. Serbest kaldığı zaman 20 bin dolar elinizde olacaktır.
BİR KADIN YAZISI OLDUĞU BELLİ. MAHKEMEDEN ÇIKTIKLARI ZENCİ ÇOCUĞUN BU MEKTUBU GETİRDİĞİNE GÖRE MEKTUP SAHİBİNİ BULDUM DEMEKTİR.
...ARKADAŞIM BRENTON'UN ÖLÜMÜ VAR ORTADA. BU İŞİ SONUNA KADAR GÖTÜRMELİYİM. GERİ DÖNEMEM ARTIK.

İKİ HAFTA SONRA...
HAYDİ BAKALIM, SALLANMAYIN!.. KIMILDAYIN BİRAZ...
ATIN ÜSTÜNDEYKEN BÖYLE KONUŞMAK KOLAY...ÜSTELİK BİZİM ZİNCİRİMİZ DE VAR!
ATLA GİTMEK İSTİYORDUYSAN, HIRSIZLIK YAPMADAN YAŞASAYDIN HANRİ!..ŞİMDİ BÖYLE TABANVAYLA GİDERSİN İŞTE.. HADİ YÜRRÜÜ!
KES BE! FAZLA SIKTIN...O KIRBACI DA FAZLA SALLAMA, TEPEMİ ATTIRMA!..

VAY PİS HIRSIZ VAAAY!.. BENİ KORKUTACAĞINI MI SANIYORSUN ?!.
İKİ ADAM, BİRBİRLERİNİ DÜŞMANCA SÜZER GİBİ YAPARAK ARALARINDA FISILDAŞTILAR...
GEÇİTTEN SONRA, ANLADIN MI ?
TAMAM, ANLADIM.
BU SIRADA AZ İLERDE...
SADECE DÖRT MUHAFIZ VAR. HARPER'İN DERESİNE İNMELİ. BU İŞ FAZLA ZOR OLMAYACAK GALİBA?

ARKASI VAR...

YARIŞMA'ya katılan okuyucularımızın eserleri

MUSTAFA KEMAL PAŞA

İşte doğdu ufukta nihayet güneş
Bağırıyordu ana baba çocuk çoluk birleş
Birleş birleş ki sürelim bu düşmanı yurttan
Yoktur bu yurtta Fransızın Yunanın yeri
İşte ikinci bir komut ileri Mehmétçiklerim ileri
Göğüs göğüse omuz omuza çarpışmaktır savaş yeri
Kezbanın bekâr kalsada yok diyor ermeydanındandönmek geri
Allah allah sesleri geliyordu düşman kaçtıkça geri geri
Veriyordu vatan aşkı ona cesaret kuvvet
Ben diyordu Mehmetçik şehit düşsemde daima ileri
Düşman bozguna uğramış zafer bizimdi
Çoluk çocuk ana baba bağırıyordu varol yaşa yaşa
Gözleri nemli göğsü gergin alnı ak yürüyordu
MUSTAFA KEMAL PAŞA

Hüseyin Yamanok
Öncebeci Kıbrıs Cad.
Tevekküller Sok. Elmas Ap.
No : 5/11 ANKARA

YOZGAT

Gurbet ilde hayat yoktur,
Hasret kalbe batan oktur,
Benim sana sevgim çoktur.
Bas bağrına beni Yozgat.

Gündüzlerin renk renk olur
Her fısıltın ahenk olur
Vefan aşka mihenk olur
Bas bağrına beni Yozgat

Yaza ersem kar istemem,
Bahçe olsam nar istemem,
Senden başka yar istemem
Bas bağrına beni Yozgat.

El gözünden kaçıl derim,
Bir gonca ol açıl derim
Gel gönlüme saçıl derim
Bas bağrına beni Yozgat

Gövde sende dal sendedir
Mazi sende hal sendedir
Oğul sende bal sendedir
Bas bağrına beni Yozgat.

HAYDAR EROL

Yeni Ziraat Mahalle Kadırga Sokak
Babür Caddesi No : 15/6
Cincinbağları - ANKARA

KANSAS HAFTALIK MECMUA
Sahibi Demirşah DOĞAN – Hayrettin ONDER • Yazı İşleri Muduru İsmet KIRDAR
Baskı: DURAN OFSET • İdare yeri: Basmusahip sokak EMEK HAN Kat 1 No.15
Cagaloglu, ISTANBUL Telefon: 229808

... 24.5.1971

SAFARI
12
KADER SUYU
NE OLDU BİZE RAJİ? SANKİ BİR RÜYA GÖRMÜŞ GİBİYİM?. O RÜYADA SEN DE VARDIN ?!.
BENİM BURALARDA NE İŞİM VAR RAJİ ?!
BİLEBİLSEM SANA ANLATMAYI O KADAR İSTERDİM Kİ...
UÇAKTAN ATLADIĞIMIZI HATIRLIYORUM...
SONRA?
SONRASI, GÖZÜMÜ AÇTIĞIM ZAMAN BURALARDAYDIM... AMA NASIL ?!

SENİ O KADAR ARADIM Kİ ...SONRA BURAYA GELDİM... BURADA YALNIZ SU VARDI, ONDAN İÇTİM.
ONİKİ KADER SUYU ONU BU HALE GETİRDİ DEMEK.
ATIN EĞERİNDE YİYECEK BİRŞEYLER VAR. SANA VEREYİM.
BİRAZ SONRA...
ÜLKEMİZE DÖNMEMİZ LÂZIM. AMA ORADA HERŞEYİ ANLAYACAK.
ONDAN BU ACI GERÇEĞİ SAKLAMAMIZA İMKÂN YOK. BİR AYNA GÖRDÜ MÜ MAHVOLACAK.

PRENSES YEMEK YEDİKTEN SONRA DERİN BİR UYKUYA DALDI...
UYU SEVGİLİM! BİR DAHA DÖNEMEYECEĞİN O GÜZEL GÜNLERİNİ GÖRÜRSÜN BELKİ ?!..
İYİ AMA, BİZ ÜLKEMİZE NASIL DÖNECEĞİZ. ORAYA DÖNEBİLMEMİZ İÇİN AT LAZIM!
ONUN DEMESİNİ BEKLİYORMUŞ GİBİ AYNI ANDA BİR AT KİŞNEMESİ DUYULUR:
BİR AT!.
VE O BİR ATIN ARKASINDAN BİR YABANİ AT SÜRÜSÜ GÖRÜNÜR...
BU ATLARDAN BİR TANESİNİ MUHAKKAK YAKALAMALIYIM!

ATLAR SU İÇMEK İÇİN TEPELERDEN AŞAĞILARA İNİYORLARDI.
ŞU KAYANIN ÜZERİNDEN GEÇERLERKEN, BELKİ YAKALAYABİLİRİM?
RAJİ KEMENDİNİ HAVADA DÖNDÜRMEYE BAŞLADI...
EN YAKINDAN GEÇEN ATI DENEMELİYİM...
BİRAZ SONRA KEMENT, HİÇBİR ŞEYDEN HABERİ OLMAYAN YABANİ ATIN BOYNUNA GEÇER.
RAJİ FIRSATI KAÇIRMAZ VE ATIN ÜSTÜNE ATLAR...

ÇILGINA DÖNEN AT SAĞA SOLA TEKMELER ATMAYA BAŞLAR..
AMA BİNİCİSİNİN MÜTHİŞ BİRİ OLDUĞUNU DA ANLAYAN HAYVAN TEPİNİP ŞAHA KALKMAKTAN VAZ GEÇTİ...
USLANACAĞA BENZİYOR..
AT SAKİNLEŞİNCE, RAJİ VELESİNİ OKŞAYIP ONUNLA DOST GEÇİNMEK İSTEDİĞİNİ ANLATMAYA ÇALIŞTI...
RAHAT DUR BAKALIM ASLANIM !..
AZ SONRA RAJİ ATI BİR AĞACA BAĞLADI...
ŞİMDİ SANA EĞER VURACAĞIM..

BU ARADA SAFARİ DE UYANMIŞTI.
DEMEK BİR AT BULABİLDİN RAJİ?.. ÜLKEMİZE DÖNECEĞİZ ARTIK.
EVET, DÖNECEĞİZ AMA İNŞALLAH PIŞMAN OLMAZSIN!
AZ SONRA ÜLKELERİNE DOĞRU YOLA ÇIKARLAR...
EHLİLEŞEN AT SAKİN SAKİN YÜRÜRKEN BİRDEN SÜRÜ BAŞI AYGIRIN KİŞNEMESİNİ DUYUNCA ŞAHA KALKIVERİR...
RAJİ ATİK DAVRANMIŞTI AMA PRENSES KENDİNİ YERDE BULMUŞTU...
AAAAAH!
SAFARİ!
RAJİ ALTINDAKİ VAHŞİ ATI YOLA GETİRMEK İÇİN EPEY UĞRAŞIR...

PRENSES SAFARİ YERE YIĞILIP KALMIŞTI.. RAJİ İSE VAR GÜCÜYLE ATI ZAPTETMEYE ÇALIŞIYORDU... FAKAT YABANİ AT DA BİNİCİSİNİN ALTINDAN KURTULMAK İÇİN TEPİNMEKTEN VAZGEÇMİYORDU..
HAY LÂNET HAYVAN...
Hİİ-İİİİİİİİİİ!...

VAHŞİ HAYVAN BÜTÜN UĞRAŞMASINA RAĞMEN RAJİ'Yİ SIRTINDAN DEVİREMEDİ...
VE SONUNDA BİNİCİSİNE MAĞLUP OLMAKTAN KURTULAMADI.
AZ SONRA RAJİ, ATIN AYAKLARINI BİRBİRİNE BAĞLADI VE SAFARİ'NİN YANINA GİTMEK İÇİN SABIRSIZLANIYORDU...
..PRENSES İSE DÜŞTÜĞÜ YERDE HAREKETSİZ ÖYLECE YATIYORDU...
SAFARİ!.. SAFARİ!!

SÜRÜNÜN BAŞI OLAN AT TEPEDEN KİŞNEDİKÇE, BAĞLI OLAN AT YERİNDE DURAMIYORDU...
SÜRÜNÜN BAŞI OLAN AYGIR BAĞLI OLAN ATIN GELEMEYECEĞİNİ ANLAYINCA SÜRÜYÜ ARDINA TAKIP VADİYE DOĞRU YOLLANDI...
AYNI ANDA RAJİ PRENSESİN BAŞI UCUNDA...
YAŞIYOR! SADECE BAYILMIŞ.
ONU ÖNCE O BÜYÜCÜYE Mİ GÖTÜRSEM YOKSA... BELKİ BİR ÇARE BULUR?

AMA KADIN NE DEMİŞTİ?.. SAFARİ'Yİ UNUT... DEMEK ONUN DA ELİNDEN BİRŞEY GELMEZ ARTIK.
AMA ŞEHİRDE BU İŞİ YAPABİLECEK BİRİSİ BULUNABİLİR..
AZ SONRA...
AMAN TANRIM! SAFARİ YARALANMIŞ. ONU SARMALIYIM.
RAJİ İÇ GÖMLEĞİNİ YIRTTI VE PRENSES SAFARİNİN ALNINI SARDI. PRENSE HALÂ BAYGINDI.
SAFARİ... SAFARİ!

SAFARI UYANDI VE ELLERİNİ RAJİ'YE DOĞRU UZATARAK ONA DOKUNDU...
RAJİ, NEREDESİN? NEDEN SENİ GÖREMİYORUM? NİÇİN HER YER KARANLIK?!
YANINDAYIM.. UFAK BİR YARA VAR ALNINDA...
HATIRLADIM... ATTAN DÜŞMÜŞTÜM...
MÜHİM DEĞİL! RACALIKTA EN İYİ DOKTORLARA GÖSTERİRİZ!
YAKINDA ÜLKENİZDE OLACAĞIZ SAFARİ!
İNŞALLAH!
VE İKİ GENÇ ATIN ÜSTÜNDE YOLA KOYULDULAR...
RAJİ, BU YARA KÖTÜ BİR ŞEY OLMASIN.. İZ FALAN KALMAZ YA?
MERAK ETME BİR ŞEYİN KALMAYACAK!

GERÇEĞİ ÖĞRENMEMESİ İÇİN CANIMI BİLE VEREBİLİRDİM... NE KADAR ACI ?!
DAHA SONRA, SARAY NÖBETÇİSİ UZAKTAN GELEN İKİ KİŞİYİ GÖRÜR.
KUMANDAN KAMURA !.. BİRİLERİ GELİYOR... AT ÜZERİNDE İKİ KİŞİ !..
KARŞILAYALIM.. BAKALIM KİMDİR ?
HEY ORADAKİLER ! DÖRT ATLI BENİMLE GELSİN. GELENLERİ KARŞILAYACAĞIZ.
KUMANDAN KAMURA, PRENSES'İ DÜŞÜNEREK ATINA ATLADI...
BELLİ OLMAZ... BELKİ DE PRENSES SAFARİ'DEN BİR HABERCİDİR !?.

PRENSES SAFARİ VE PRENS RAJİ'DEN HABER GETİRİYORLARSA, MÜKAFATLANDIRACAĞIM
AŞKERLER GELENLERE YAKLAŞINCA, DURURLAR...
İNANILIR GİBİ DEĞİL!? PRENSES İLE PRRENS RAJİ!..
VE BİRAZ DAHA YAKLAŞIRLAR...
AMAN TANRIM!. ONLARRR...
SADIK KUMANDAN KAMURA, PRENSESİN YÜZÜNÜ SARILI OLDUĞUNU GÖRÜNCE ŞAŞIRDI...
PRENSES SAFARİ, PRENS RAJİ, SİZLERE NE OLDU?
ŞİMDİ SORMA KAMURA. SONRA ANLATIRIM.

BU SÖZ ÜZERİNE KUMANDAN KAMURA SUSTU VE YOLA KOYULDULAR...
ÖNCE UÇAĞIMIZ DÜŞTÜ... SONRASI İSE UZUN HİKÂYE. DÖNÜŞTE PRENSES UFAK BİR KAZA ATLATTI..
PRENSESİ ODASINA GÖTÜRDÜLER... RAJİ KENDİ ELLERİ İLE SARGILARI DEĞİŞTİRDİ...
PRENSESE NE OLMUŞ ACABA ?
İKİ ADAM YALNIZ KALINCA, KAMURA DAYANAMYIP SORDU...
SAFARİ'NİN MELEK YÜZÜNE NE OLDU ?
ONİKİ KADER SUYUNDAN İÇTİ...
RAJİ DUVARDAKİ AYNAYI BİR KILIÇ DARBESİ İLE PARÇALAYIVERDİ..
HENÜZ BİRŞEY BİLMİYOR...
...BİLMEYECEK DE!. RACALIKTA BÜTÜN HAVUZLAR, DERELER, GÖLLER KURUTULSUN.. PRENSES YÜZÜNÜN AKSİNİ HİÇBİR YERDE GÖRMESİN !..
M. 32-55

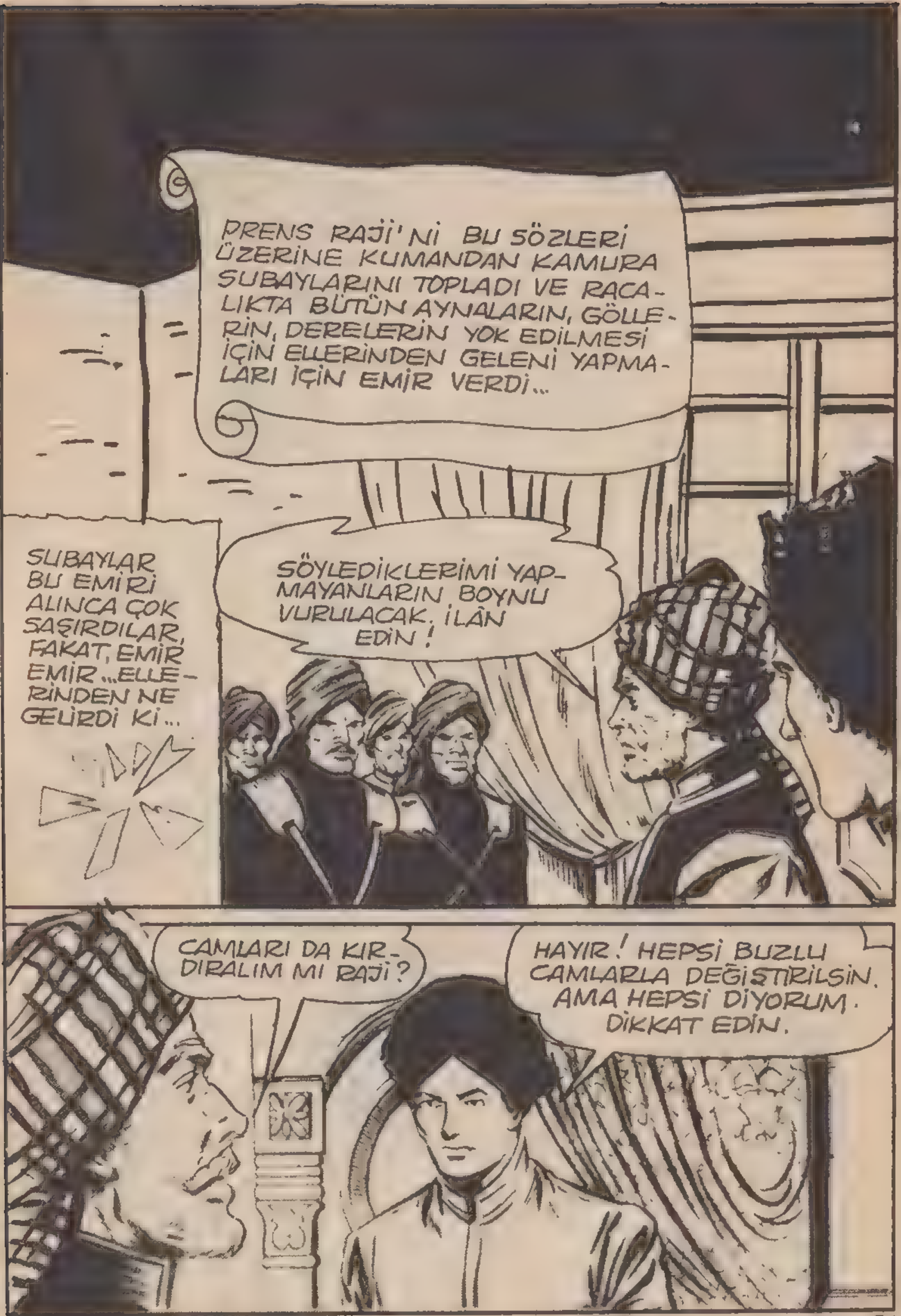
PRENS RAJİ'Nİ BU SÖZLERİ ÜZERİNE KUMANDAN KAMURA SUBAYLARINI TOPLADI VE RACALIKTA BÜTÜN AYNALARIN, GÖLLERİN, DERELERİN YOK EDİLMESİ İÇİN ELLERİNDEN GELENİ YAPMALARI İÇİN EMİR VERDİ...
SUBAYLAR BU EMİRİ ALINCA ÇOK ŞAŞIRDILAR, FAKAT, EMİR EMİR... ELLERİNDEN NE GELİRDİ Kİ...
SÖYLEDİKLERİMİ YAPMAYANLARIN BOYNU VURULACAK. İLÂN EDİN!
CAMLARI DA KIRDIRALIM MI RAJİ?
HAYIR! HEPSİ BUZLU CAMLARLA DEĞİŞTİRİLSİN. AMA HEPSİ DİYORUM. DİKKAT EDİN.

RAJİ'NİN BOCALADIĞIN GÖREN KAMURA ATILDI...
AYNALARA BİRŞEYLER OLDU. DOKTORLAR BUNUN AYNA HUMMASI OLDUĞUNU SÖYLÜYORLAR!..
AYNA HUMMASI MI?
EVET... BÜTÜN AYNALARIN SIRLARI DÖKÜLMEYE BAŞLADI VE BİZDE HEPSİNİ SÖKTÜK!
PRENSES SAFARİ FAZLA İSRAR ETMEDİ..
RAJİ, BÜTÜN O BAŞIMIZDAN GEÇENLERDEN SONRA BURADA OLMAK NE GÜZEL ŞEY?!
KAPININ ÖNÜNDEKİ PRENSESİN NEDİMELERİ DEHŞETLERİNİ GİZLEMEYE ÇALIŞIYORLARDI...
ÇÜNKÜ HEPSİ DE BİR ŞEYİ BELLİ ETMEMEK EMRİNİ ALMIŞLARDI.
HALİMA! NEYİN VAR SENİN?
AH, PRENSESİM! KARDEŞİM HASTA DA...

RAJİ'NİN EDCALADIĞIN GÖREN KAMURA ATILDI...
AYNALARA BİRŞEYLER OLDU. DOKTORLAR BUNUN AYNA HUMMASI OLDUĞUNU SÖYLÜYORLAR!..
AYNA HUMMASI MI?
EVET... BÜTÜN AYNALARIN SIRLARI DÖKÜLMEYE BAŞLADI VE BİZDE HEPSİNİ SÖKTÜK!
PRENSES SAFARİ FAZLA İSRAR ETMEDİ..
RAJİ. BÜTÜN O BAŞIMIZDAN GEÇENLERDEN SONRA BURADA OLMAK NE GÜZEL ŞEY?!
KAPININ ÖNÜNDEKİ PRENSESİN NEDİMELERİ DEHŞETLERİNİ GİZLEMEYE ÇALIŞIYORLARDI...
ÇÜNKÜ HEPSİ DE BİR ŞEYİ BELLİ ETMEMEK EMRİNİ ALMIŞLARDI.
HALİMA! NEYİN VAR SENİN?
AH. PRENSESİM! KARDEŞİM HASTA DA...

TUHAF DEĞİL Mİ RAJİ?.. HERKES DE BİR GARİPLİK VAR...
SANA ÖYLE GELİYOR SAFARİ..
BU CEVAPLA PRENSES İKNA OLMUŞA BENZEMİYORDU AMA-
NEDEN BU ÇEŞMELERİ KURUTMUŞSUNUZ RAJİ?
ÜLKEDE KURAKLIK VAR DA... OLAN SU İLE TARLALAR SULANIYOR!..
EN İYİSİ DE BU ZATEN!..
RAJİ, SAMİMİ OL! SEN VE KAMURA BENDEN BİRŞEYLER GİZLİYORSUNUZ?!
YANILIYORSUN.. SENDEN GİZLEDİĞİMİZ BİRŞEY YOK SAFARİ!
BİLMİYORUM AMA.. ETRAFTA ESRARLI BİR HAVA VAR GİBİ?!

ÜÇ GÜN SONRA PRENSES'İN KARDEŞİ SARA, KOCASI ALLEN VE KIZI MAUDİ SARAYA GELDİLER... ONLARI KARŞILAYAN KAMURA VAZİYETİ ANLATMIŞ VE BİRŞEY BELLİ ETMEMELERİNİ SÖYLEMİŞTİ...
SAFARİ!.. ABLACIĞIM!!
SARA!.
FAKAT KÜÇÜK MAUDİ BAKA KALMIŞTI...
MAUDİ.. MAUDİ!.. TEYZENİ KUCAKMAYACAKMISIN ?!
MAUDİ BİRDEN DÖNÜP ANNESİNE ÖYLE BİR SARILDI Kİ..
SARA.. MAUDİ NEDEN BENİ GÖRÜNCE KORKTU ?
BİRAZ RAHATSIZ ABLA...

ARKASI VAR...

YARIŞMA'ya katılan okuyucularımızın eserleri

DİKENLİ YOL

Yaz tatili sona ermiş, okullar açılmıştı. Ahmet hiç dinlenmeden yazın çalışıp çabalamış okul masraflarını karşılayacak kadar, yani kitap önlük gibi eşyalar alacak miktarda para kazanmıştı. Kimsesizdi. Okul kitaplarını alabilmek için temmuz sıcaklarında yalınayak gezer, aç kalırdı.

Ve gene de bu paralara dokunmazdı. Yazın birkaç defa çöplüklerde, aşırmış olduğu ekmek kırıntıları yüzünden dayak yerdi. Azimliydi, yılmıyordu hiçbir şeyden.

Kışın karnını doyurabilmek için, Bakkala da yardım eder, buna karşılık sofra artıklarını yerdi. Çelimsiz ve zayıf bir çocuk olmasına rağmen, kendisinden umulmayacak işler başarmakta ve her işe cesaretle atılmaktaydı.

Çektiği sıkıntıları ona unutturacak bir hayata atılacaktı. Bunu başaracağından emindi. Çünkü çalışmaktan yılmıyordu. Bu hayatın birgün dikenli yoldan düz yola varacağını biliyordu.

Günler, ayları, aylar yılları kovaladı. Ahmet açlık-tokluk, sefalet ve yoksulluk içinde geçen dikenli bir yolun sonuna varmış düz yola çıkmıştı. artık. Ahmet sabretmiş bütün sıkıntılara katlanarak yılmadan, ümidini kaybetmeden, hayatla pençe pençeye göğüs göğüse döğüşmüş, ve nihayet galip gelmişti. Ahmet çalışmaktan, yılmamış ve bunun mükâfatını da görmüştü.

Tahir ARSLAN
Hakkari Lisesi
Orta 2/B Sınıfı

YARIŞMA'ya katılan okuyucularımızın eserleri

KURTULUŞ

Aman vermemiştir
Yiğit Atalarımız
Kudurmuş aç kurt gibi
Saldıran düşmana,

Ne topraklar katmıştır
Bu eşsiz güzel vatana
Dikmiştir şerefli Ay-yıldızlı
Bayrağımızı tepelere, burçlara.

Amansız savaşlarda şehit olmuştur
Ağabeylerimiz, kardeşlerimiz
Dul kalan analar
Yetim kalan yavrular.

Bütün Türk Ulusu elele verdi
Düşman yurdumuzdan temizlendi
Çoluk çocuk bayram yaptı
Yurdumuz huzura kavuştu.

Aydın Çizmeci
Büyük Cami Mah. Öney Sok.
No : 8 BOLU

KANSAS CO
ESRARENGIZ CİNAYET
BU SIRADA GECENİN KARANLIĞINI YIRTAN BİR SİLÂH, ÖLÜM SAÇAN OKUNU FIRLATMAK ÜZERE OLAN REİSİN YAYINI İKİYE BÖLÜVERDİ...
HUG!
AMAN TANRIM! YAŞASIN!.. BU KANSAS' DIR MUHAK-KAK.

BUNUN ÜZERİNE BÜTÜN VAHŞİLER SİLÂHA SARILDILAR...
ŞU TARAFTAN ATEŞ EDİLDİ. BUNLAR SOLUK YÜZÜN ARKADAŞLARI OLMALIDIRLAR!
ŞU TARAFTALAR!
BU BİR DELİLİKTİR! AMA NE YAPABİLİRDİM Kİ... BÖYLELİKLE KIZILDERİLİLER POSBIYIĞI ÖLDÜRMEKTENSE PEŞİMİZE DÜŞERLER.
TEKRAR ATEŞ EDELİM!
İKİ ARKADAŞ BİRAZ GERİLEDİLER VE ÖLÜM SAÇAN SİLÂHLARINI KIZILDERİLİLERİN ÜZERİNE ÇEVİRDİLER.
HAYDİ BENİ KORU!.. BEN POSBIYIĞI KURTARMAYA GİDİYORUM.
KANSAS'I GÖREN KIZILDERİLİLER PEŞİNE DÜŞERLER...AYNI ANDA BİR ÇIĞLIK DUYULUR...
KAÇIN, GELİYORLAR!

KANSAS VE ARKADAŞI RODİ, DURUMU HENÜZ KAVRAMAMIŞLARDI Kİ KIZILDERİLİLER AİLELERİNİN YANINA KOŞMAYA BAŞLADILAR.
ÇABUK KADINLARI VE ÇOCUKLARI KAÇIRIN!
AZ SONRA KANSAS, KIZILDERİLİLERİN KAÇIŞ SEBEBİNİN KENDİLERİNİN OLMAYIP, SALIVERİLMİŞ BİZONLARIN OLDUĞUNU GÖRDÜ...
BİZONLAR KAMPA SALDIRIYORLAR! POSBIYIĞI KURTARMALIYIZ!
POSBIYIK BAĞLI.. KIPIRDAYAMAZ BİLE.. BİZONLAR ONU PARÇALAYACAKLAR.
ONU KURTARMALIYIM. TANRIM SEN BANA YARDIM ET!
BİZONLARIN KORKUSUYLA KIZILDERİLİLER POSBIYIĞI KURTARMAYA GELEN KANSAS'I FARKETMEZLER..
KORKMA POSBIYIK!
ÇOK GEÇMEDEN POSBIYIK KURTARILDI...
ONA YARDIM ET, RODİ!

TAM O SIRADA KIZILDERİLİLERİN REİSİ KAMASINI ÇEKİP KANSAS'IN ÜZERİNE DOĞRU İLERLER...
BUNU GÖREN KANSA ANİ BİR HAREKETLE KORKUNÇ YUMRUĞUNU REİS'İN SURATINA ÇAKAR
ÇABUK, KANSAS! BİZONLAR ÜSTÜNE GELİYORLAR!
KANSAS BİR İKİ ADIM İLERLEDİKTE SONRA YERE YIĞILAN REİS'E DÖNER...
NE DE OLSA BİR İNSAN.. ONU BU VAHŞİ BİZONLARDAN KURTARMALIYIM!..
..VE KIZILDERİLİ REİSİ KURTARMAYA ÇALIŞIR..
KANSAS! KAÇSANA..NE YAPIYORSU, DELİRDİN Mİ?!
HEY, KANSAS! BIRAK ONU, CANINI KURTARMAYA ÇALIŞ... BİZONLAR SENİ DE PARÇALAYACAKLAR YOKSA. KAÇ, KAÇ ÇABUK!

KAÇMAYA ARTIK ZAMANI KALMAMIŞ OLAN KANSAS, SIRTINDA DÜŞMANI İLE, BİZONLARA DEHŞETLER BAKAR...
KANSAS! KANSAS!

O ANDA KANSASIN AKLINA BİR ŞEY GELİR VE GÖZÜNÜ KIRPMADAN SIRTINDAKİ REİSLE KOŞAN BİZONUN ÜSTÜNE FIRLAR...
EĞER KAYARSAM MAHVOLURUM !?

...VE DİZLERİNİ DELİ GİBİ KOŞAN BİZONUN KARNI- NA BATIRIR..
..BÖYLELİKLE BİZONU SÜRÜDEN UZAKLAŞTIRMAYA ÇALIŞIR..
HARABEYE DÖNEN KAMP YERİN- DEN TOZ DUMAN KALKINCA KÜ- ÇÜK BİR ÇOCUĞUN SİLUETİ BELİRİR.
KABİLEM BENİ HİÇ AF- FETMEYECEK. BİZONLARI SALDIĞIMI BİR BİLSELER.
...FAKAT NE YAPABİLİR DİM. SUÇSUZ BİR ADA- MI ÖLDÜRME- LERİNE RAZI OLAMAZDIM BEN DE BU- RADAN KAÇ- MALIYIM.
BU SIRADA, AZ İLERDE, KANSAS KIZILDERİLİ REİSLE BERABER KENDİNİ BİZONUN ÜZERİNDEN ATAR.
OH! NİHAYET KURTULDUK.
KIZILDERİLİ REİS KENDİNE GELİP DE KANSAS'I GÖRÜNCE...
HUGH! SEN BENİ KURTARDIN HA?
BEN İSE SENİ ÖL- DÜRMEK İSTEMİŞ- TİM..

HER NEYSE... SEN BANA ARKADAŞINI NİÇİN ÖLDÜRMEK İSTEDİĞİNİ SÖYLE, NE YAPMIŞTI SANA? ONU TANIMIYORDUN BİLE?!
MANİTU'NUN EMRİYDİ! O BİR ADAMIN ÖLÜMÜNE SEBEP OLMUŞ. BU YÜZDEN O ÖLECEK, RUHU ÖLDÜRDÜĞÜ ADAMIN KANINDA BOĞULACAKTIR.
REİS POSBIYIĞI ÖLDÜRMEK İSTEYİŞLERİNİN SEBEBİNİ ANLATIR..
DEMEK ÖLDÜRÜLEN ADAM SİZİNLE YAŞAYAN ADAM VE BİR OĞLU OLAN ARKADAŞINIZDI.. ONU NE POSBIYIK..
...NE DE CİMİ ÖLDÜRMEMİŞTİR!.. ÖLDÜRÜLEN ADAM ATEŞ EDİLEN ARAZİYE GİRDİĞİNDE BELKİ DE SARHOŞTU?!
O HİÇ İÇMEZDİ! HUGH!
O ZAMAN BANA İNAN! VE SENİ PİŞMAN ETMEMEM İÇİN ÇEK GİT BURDAN.. HADİ!
KANSAS ARKASINI DÖNDÜĞÜNDE, OTLARIN ARASINDA PARLAYAN BİR KAMAYI GÖREN REİS, ONU HIRSLA KAPAR VE...

..FAKAT YAPTIĞINDAN PİŞMAN OLUR VE KAMAYI YERE BIRAKIR. O SIRADA KANSAS GÜLÜMSEYEREK DÖNER..
O KAMAYI KASTEN ORAYA KOYDUM.. SENİ DENEMEK İSTİYORDUM.
HAYATIMI SANA BORÇLUYUM!..SANA İNANIYORUM...FAKAT SENİN YALANINI DUYMAMALIYIM.. SENİ ALDATMIŞ OLMALARINDAN DA KORKUYORUM!
BU SIRADA ŞERİFİN BÜROSUNDA POSBIYIK İLE RODİ OLAYI ANLATIRLAR...
KORKUNÇ BİR TEHLİKEYDİ BU!..KIZILDERİLİLER, BİZONLAR, HEPSİ BENİ ÖLDÜRMEK İSTİYORLARDI.
AMAN NE İYİ!. BÖYLECE KANSAS ORTADAN KALKMIŞ OLDU... BU APTALLARLA KOLAYCA BAŞ EDERİM..
BU ANLATTIKLARINIZI DİNLEDİKÇE SİZİ SARHOŞ SANIYORUM..., KAFAMI KIZDIRIRSANIZ İKİNİZİ DE SİLLE TOKAT KODESE TIKARIM!
BAKIN.. KANSAS GELİYOR!
RODİ! POSBIYIK!. HERŞEY TAMAM.. SİZ ŞERİF, KIZILDERİLİLER İÇİN ANLATIKLARINI MERAK ETMEYİN..O TARAFTA TEHLİKE KALMADI!
KANSAS!. ÖLMEMİŞ!..

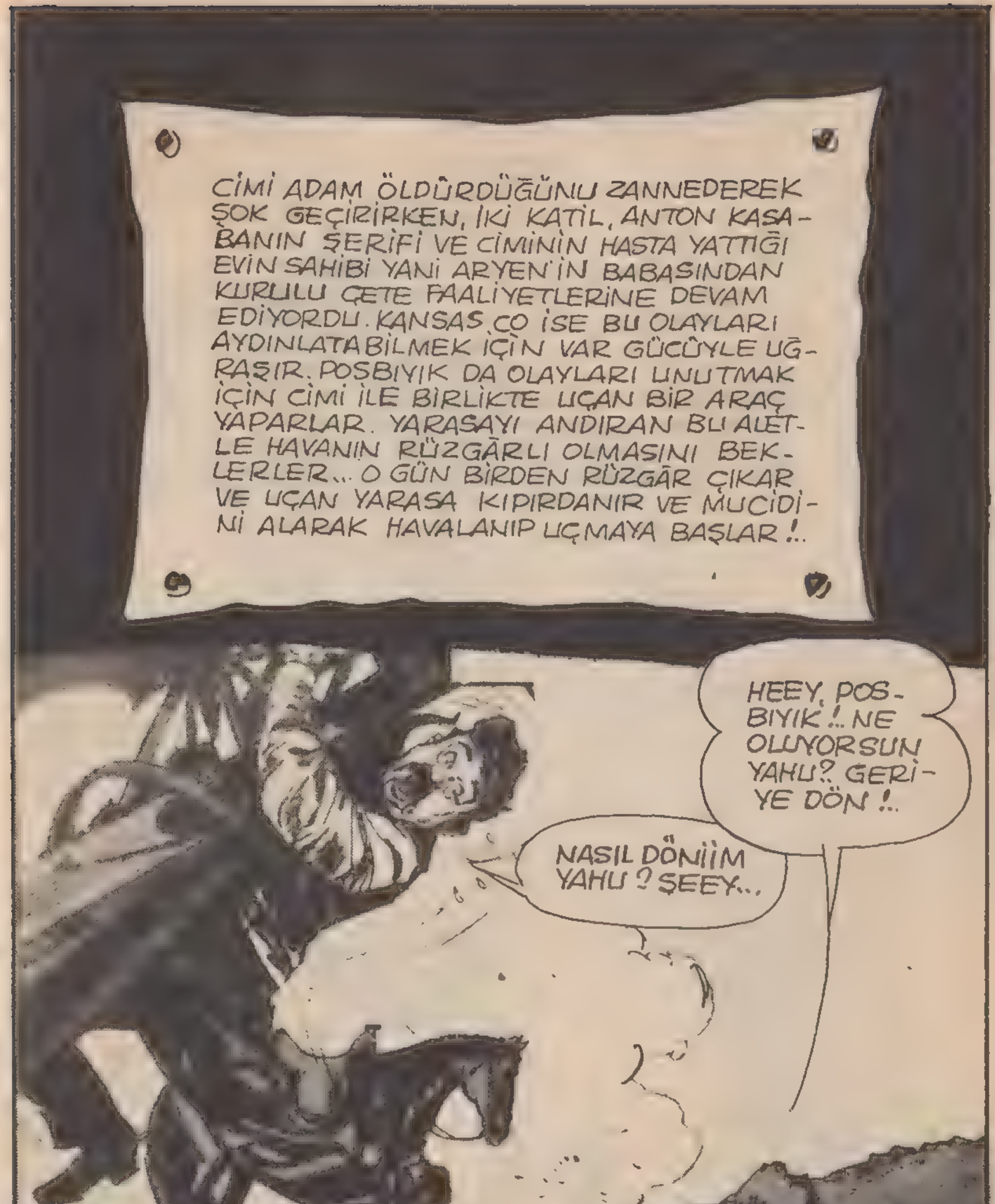
CİMİ ADAM ÖLDÜRDÜĞÜNÜ ZANNEDEREK ŞOK GEÇİRİRKEN, İKİ KATİL, ANTON KASABANIN ŞERİFİ VE CİMİNİN HASTA YATTIĞI EVİN SAHİBİ YANİ ARYEN'İN BABASINDAN KURULU ÇETE FAALİYETLERİNE DEVAM EDİYORDU. KANSAS CO İSE BU OLAYLARI AYDINLATABİLMEK İÇİN VAR GÜCÜYLE UĞRAŞIR. POSBIYIK DA OLAYLARI UNUTMAK İÇİN CİMİ İLE BİRLİKTE UÇAN BİR ARAÇ YAPARLAR. YARASAYI ANDIRAN BU ALETLE HAVANIN RÜZGÂRLI OLMASINI BEKLERLER... O GÜN BİRDEN RÜZGÂR ÇIKAR VE UÇAN YARASA KIPIRDANIR VE MUCİDİNİ ALARAK HAVALANIP UÇMAYA BAŞLAR!..
HEEY, POSBIYIK!.. NE OLUYORSUN YAHU? GERİYE DÖN!..
NASIL DÖNİİM YAHU? ŞEEY...

FAKAT CİMİ'NİN BÜTÜN BAĞIR-
MALARI FAYDASIZDI...ZAVALLI
POSBIYIĞA KİMSE BİR YARDIM-
DA BULUNAMAZDI...
İMDAAT! İNDİRİN BENİ...
İMDAAAT!!!
ESEN RÜZGÂRLA POSBIYIK
TEPENİN ARKASINDA KAYBOLDU...
HOPPALAA!..SAHİDEN
UÇTU GİTTİ...NE
OLACAK ŞİMDİ?!
ONU TAKİP ETMELİYİM...
BİR ÇARE BULMALIYIM!
GALİBA ŞU TARAFA GİTTİ?!. ER
GEÇ YERE
İNECEK,
AMA...

MİLLERCE ÖTEDE İSE KANSAS YOLA KOYULMAK ÜZEREYDİ...
EVET ŞERİF... BU İŞİ SONUNA KADAR TAKİP EDECEĞİM.. ŞİMDİLİK HOŞÇA KAL!
GÜLE GÜLE!
GENE GÖRÜŞÜRÜZ!..
ÇOK GEÇMEDEN AZ İLERDE...
NE O? GELEN Mİ VAR?
KANSAS OLMALI! FIRLAYIN!
EVET. KANSAS'IN TA KENDİSİ. İYİ NİŞAN ALIN, BU FIRSATI KAÇIRMAYALIM!
KATİLLER BU TARAFA GELMİŞ OLAMAZLAR... ÇÜNKÜ BİR APTAL BİLE BURADAN ÇIKAMAYACAĞINI BİLİR...

KATİLLERİN PARMAKLARI TAM TETİĞE DOKUNACAKLARI SIRADA, TEPELERİNDE KORKUNÇ BİR GÖLGE GÖRÜRLER...
VAY CANINA.. BU DA NE?
KORKUNÇ BİR BİBİR KUŞU BU...
BIRAKIN ŞİMDİ ONU! KANSAS'A ATEŞ EDİN..
AAAH... AAAH!
BU SIRADA KANSAS DA HAVADAKİ ACAYİP YARATIĞA BAKAR, ŞAŞIRIR.. ATI DA ŞAHLANIR VE DEHŞETE KAPILIR...
ATEŞ!
BU BİR TUZAK OLSA GEREK..
ZIP
ZIP
KANSAS SON BİR GAYRETLE ATINI İLERİ SÜRMEYİ BAŞARIR..
ZIP
ZIP
"VE HEMEN SİLÂHINA SARILIP ŞİDDETLE ATEŞ ETMEYE BAŞLAR...

TEPEDEN SIKILAN KURŞUNLAR KANSAS'IN ATINI İYİCE DEHŞETE DÜŞÜRÜR.. KANSAS DEN-GESİNİ KAYBEDER SİLÂHI ELİNDEN KAYAR VE YERE YUVARLANIR...
KRANG!
KRANG!

AT BÜYÜK BİR KORKUYLA ORADAN UZAKLAŞIR...
KANSAS'I DEFETTİK! ŞİMDİ GİDİP ATLARIMIZI ALALIM. O KORKUNÇ YARATIĞI BİR DAHA GÖRMEK İSTEMİYORUM!
İYİCE EMİN OLMADAN GİTMESEK DAHA İYİ OLACAK GİBİME GELİYOR!
LİN, ORAYA BAK.. O KORKUNÇ YARATIK!!
ATLAR.. ATLARI KORKUTUP KAÇMALARINA DA SEBEP OLMUŞ ŞU KORKUNÇ YARATIK.. NEREYE GİTTİLER ACABA?
KORKUNÇ BİR GÖRÜNÜŞE SAHİP UÇAN CİSİME TAKILI ZAVALLI POSBIYIK HİÇ BİR ŞEYİN FARKINDA DEĞİLDİR. KORKUDAN AVAZ AVAZ BAĞIRIRSA DA KİMSE ONU DUYAMAZ...
AAAAAH!.. İMDAAT!!

KAYALIKLARIN KORKUNÇ HAYVANI PUMA BİLE BU KOCAMA KORKUNÇ CİSİMİ GÖRÜN-CE PANİĞE KAPILIP KORKUP KAÇAR...

UÇAN POSBIYIĞIN TAM ALTINDA SAKİN YEŞİLLİKLER ARASINDA ŞİRİN BİR EV GÖRÜNÜR..
FAKAT BU GÜZEL MANZARAYI SEYREDEBİLECEK HALİ KALMAYAN POSBIYIK ÇIRPINIR DURUR...
VE HA DÜŞTÜ HA DÜŞECEK DERKEN, KORKTUĞU DA BAŞINA GELİR.. UÇAN CİSİM...
CRASH
..KORKUNÇ BİR GÜRÜLTÜ İLE YERE DÜŞER VE PARÇALANIR.
YIIIIEEEE
... BİRAZ SONRA...
MERİ, MERİ!.. KOŞ KÜMESE! HİÇ BU BÜYÜKLÜKTE GÖRMEDİĞİM BİR YARASA TAVUKLARIN ÜZERİNE İNDİ...

POSBIYIK RÜZGÂRLA ÇOK UZAKLARA ATILMIŞTI... ONU BULMAYA ÇALIŞAN CİMİ ORADAN ORAYA KOŞUYORDU.
RÜZGÂR ONU NEREYE GÖTÜRMÜŞ OLABİLİR ?. ACABA SAĞ MI ?!.
DAĞLARI AŞIP UZAKLAŞTI... AZ ZAVALLI POSBIYIK !!
BİRAZ SONRA...
FAKAT BURADAN NEHİRİ GEÇEBİLMEK İMKÂNSIZ.. BELKİ AŞAĞILARDA AKINTI AZDIR...
AZ İLERDE...
HAYDİ YAVRUM.. DEEH !
BİRKAÇ METRE KOŞTUKTAN SONRA AT AKINTIYA MUKAVEMET EDEMEZ HALE GELİR. AZGIN SULAR ONLARI AŞAĞILARA SÜRÜKLER...
Hiiiiiiii!
AAAH !..
VE ATTAN DÜŞEN CİMİ AKINTIYA KAPILIR...
İMDAAAAAT!

CİMİ'NİN HAYKIRIŞLARI KULAKLARI SAĞIR EDERCEŞİNE ÇAĞILDAYIP AKAN IRMAĞIN GÜRÜLTÜSÜNE KARIŞIR.. ZAVALLI AT VE CİMİ AKINTIYA KARŞI YÜZMEYE ÇALIŞIRLARSA DA KENDİLERİNİ KURTARAMAZLAR...

FAKAT ONLARIN BU HALİNİ KIYIDAN GÖREN BİRİ HİÇ TEREDDÜT ETMEDEN KENDİNİ SULARA ATAR...
VE BUZ GİBİ AZGIN SULARI YARARAK CİMİ'YE DOĞRU İLERLEMEYE BAŞLAR...
ONU KURTARACAĞIMI ÜMİT EDİYORUM!
?!
KÜÇÜK KIZILDERİLİ VAR GÜCÜNÜ HARCAYARAK CİMİ'YE YETİŞİR.. CİMİ ONUN KOLUNA YAPIŞIR..
HEEY, BIRAK KOLUMU!

KOLUMU BIRAK DA, YÜZEBİLEYİM!
FAKAT CİMİ ÖLÜM KORKUSUYLA BU SÖYLERİ DUYMAZ VE KURTARICISININ DA KUVVETİNİN AZALMASINA SEBEP OLUR...
TAM İKİSİ DE BOĞULACAKKEN AKINTI ONLARI BİR TAŞLIĞA İTİVERİR...
MANİTU'YA ŞÜKÜRLER OLSUN!.. KURTULDUK... KURTULDUK!!.
HAYDİ GAYRET, GAYRET!..

BİRAZ SONRA, AZGIN SULAR KUVVETİ İYİCE AZALMIŞ OLAN CİMİNİN ATINI ÇAĞLAYANA KADAR SÜRÜKLER VE İTER...
ZAVALLI HAYVAN! AZ DAHA BİZİM DE SONUMUZ BU OLACAKTI!!

CİMİ KÖTÜ BİR RÜYADAN UYANMIŞ GİBİ, BİTKİN VE SON DERECE ÜZGÜNDÜR...
SEN BENİ KURTARDIN... NE OLDU BANA? HEMEN HEMEN BİR ŞEY HATIRLAMIYORUM...
SANA NASIL TEŞEKKÜR EDECEĞİNİ BİLEMİYORUM ?!
SEN DE BENİM YERİMDE OLSAYDIN AYNI ŞEYİ YAPARDIN! IRMAĞA NASIL DÜŞTÜN ?!.
RÜZGÂRLA UÇAN BİR ARKADAŞIMI ARIYORDUM Kİ...
NASIL.. RÜZGÂRLA MI ?
TABİİ YA!. SANA YALAN MI SÖYLÜYORUM SANIYORSUN ?!.
CİMİ, POSBIYIĞIN YAPTIĞI ARACI VE OLUP BİTENLERİ KÜÇÜK KIZILDERİLİYE ANLATIR
BEN DE BURADA BİRİŞİNİ ARIYORUM.. YANİ ÖLDÜRÜLEN BABAMIN KATİLİNİ !.
FAKAT... KATİLİ BİLİYOR MUSUN ?

HAYIR... FAKAT SÖYLENENLERE BAKILIRSA...
İHBAR ETTİN Mİ BARİ?
HAYIR! BEN BİR KIZILDERİLİYİM. FAKAT ADALETİN YERİNİ BULMASI İÇİN BEYAZLARA GİDİP SORACAĞIM. ÇÜNKÜ BABAM DA BİR BEYAZDI!..
FAKAT BANA HİÇ KİMSE İNANMAZ GİBİME GELİYOR. BABAMIN KATİLİNİN BİR ÇOCUK OLDUĞUNU KİME SÖYLESEM GÜLER!
BİR ÇOCUK MU?
EVET, ÖYLE İMİŞ.. OYUN İÇİN ATEŞ EDEN BİR ÇOCUK!..
BU SÖZLERİ DUYAN CİMİ KENDİNİ BİTMİŞ HİSSEDER. VE İNTİKAM İÇİN ARANILAN KATİLİN KENDİ OLDUĞUNU DÜŞÜNÜR..
BENİM İÇİN KENDİNİ TEHLİKEYE ATTI. BEN-SE ONUN BABASINI ÖLDÜRDÜM.
CESARETİM YOK.. ONA ARADIĞI KİŞİNİN KİMİN OLDUĞUNU SÖYLEYEMEM!..

BÖYLECE CİMİ KORKUSUNU YENME-YE ÇALIŞIR...
BÖYLE BİR OLAY DUYDUM. BİRKAÇ GÜN ÖNCEYDİ. ÇOK KORKUNÇ BİRŞEY OLMALI ?!
KORKUNÇ DA NE DEMEK.. VAHŞET!
HEY, BANA BAK! BİZ NİÇİN BİR-LEŞMİYORUZ? BEN SANA ARKA-DAŞINI BULMAN İÇİN YARDIM EDEYİM, SEN DE BANA BA-BAMIN KATİLİNİ BULMAM İÇİN YARDIMCI OL!!
FAKAT.. DOĞ-RU YA!
YALNIZ BAŞIMA BABAMIN KATİLİNİ BULMAYA KARAR VERMİŞTİM FAKAT KARŞIMA SENİ ÇIKARDI. TEHLİKELE-RE KARŞI BİR ARKADAŞLA OLMAK İYİDİR. ARTIK DOSTUZ DEĞİL Mİ ?!
TABİİ!
DAHA SENİN İSMİNİ BİLE BİLMİ-YORUM, BENİM ADIM CİMİ'DİR..
BENİMKİ DE, CEYLAN.. HIZLI CEYLAN!
FAKAT CİMİ CEYLAN'IN ERGEÇ KENDİSİNİN KATİL OL-DUĞUNU ANLAYARAK İNTİKAM AL-MAK İSTE-YECEĞİNİ DÜŞÜNÜR VE KARAR-SIZ DURUR-KEN..
ARKADAŞIN NE TARAFA UÇTU?
ŞU TARAFA DOĞRU!!

İKİ ARKADAŞ YOLA KOYULDULAR VE AZ SONRA KANSAS'IN HÜCUMA UĞRADIĞI YERE GELDİLER...
AYNI ZAMANDA POSBIYIĞIN ARACINDAN KORKAN PUMA KAÇIP KAYALARIN ARASINA SAKLANMIŞTI.
...KORKU PUMAYI DAHA DA TEHLİKELİ HALE GETİRMİŞTİ. CİMİ İLE CEYLAN'I FARKEDEN KIZGIN HAYVAN SİNSİCE YAKLAŞMAYA BAŞLADI... FAKAT UYANIK KIZILDERİLİ ONU GÖRMÜŞTÜ BİLE...
HEY, ŞURAYA BAK CİMİ!
HIH, PUMA!
KAÇALIM! KAÇALIM..
BAŞKA ÇARE DE YOK!..
CİMİ İLE CEYLAN KAÇMAYA BAŞLARLAR PUMA İSE PEŞLERİNE TAKILIR. ARALARINDAKİ MESAFE OLDUKÇA AZDI...
ÇABUK O CİMİ!
AAH!

BİRDEN...
FAKAT BU BİR SİLÂH!
CİMİ BU SİLÂHIN ORAYA NEREDEN GELMİŞ OLDUĞUNU BİLE DÜŞÜNEMEDEN ONA SARILIR..
FAKAT AYNI ANDA O KORKUNÇ OLAYI HATIRLAR VE BİR İNSAN ÖLDÜRECEĞİ KORKUSUYLA ATEŞ EDEMEZ..
HAYIR!.. YAPAMAYACAĞIM.. İMKANSIZ!
CİMİ TAŞ GİBİ KESİLİP KALMIŞTI. PUMA İSE HOMURDANARAK VAHŞİCE YAKLAŞIYORDU

ARKASI VAR.

AŞKIN ile TAŞKIN

KARNEYİ ALMIŞTI AŞKINLA TAŞKIN
NOTLARI GÖRÜNCE OLMUŞTU ŞAŞKIN...

ONLAR İÇİN BU GÜN EN KÖTÜ GÜNDÜ
TAŞKIN ORACIKTA BİRŞEY DÜŞÜNDÜ...

KARNEYİ UZAKTAN UZATACAKTI
BU İŞ İÇİN MUTFAKTA BİR ALET YAPTI...

İKİSİ DE YAVAŞÇA ODAYA GİRDİLER
VELİLER NEDENSE PEK SİNİRLİYDİLER..

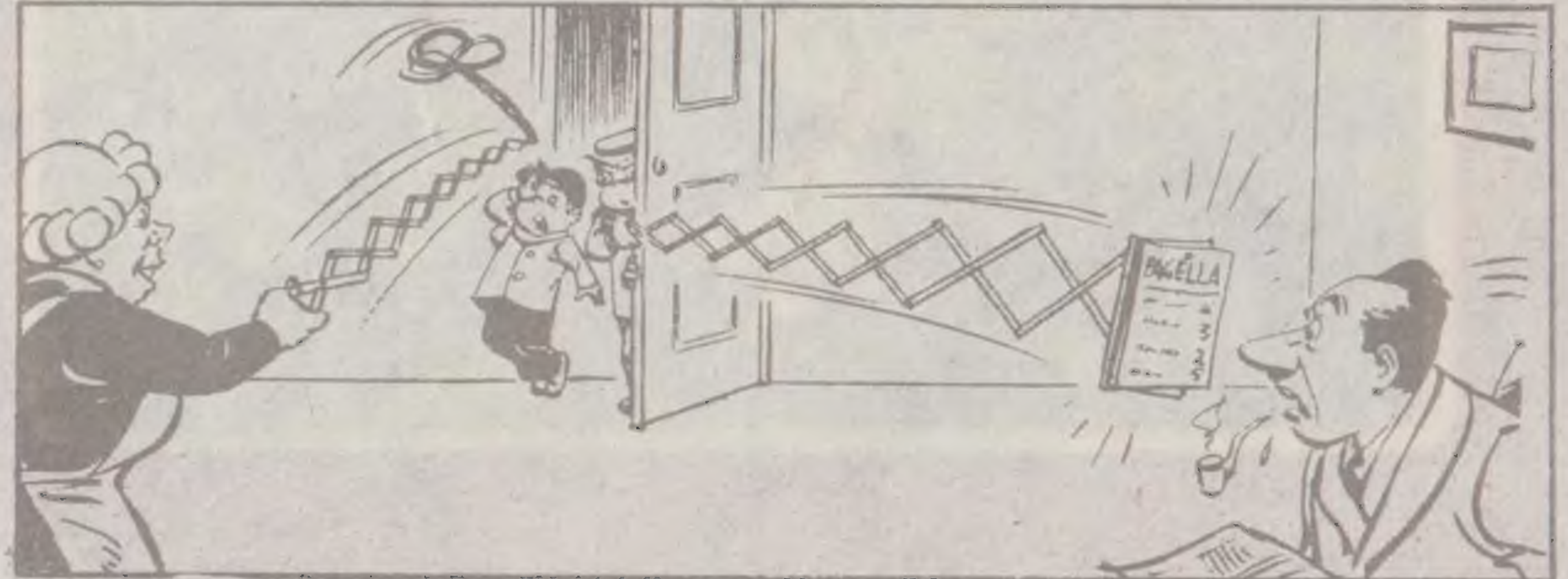

ANNESİNİN ELİNDEKİ AYNI ALETTİ, BİR AN KAPIYA UZANIP YETTİ..
BABA KARNEYE ŞÖYLE BİR BAKTI, ŞAŞKINLIKTAN PİPOSUNU AĞZINDAN ATTI.
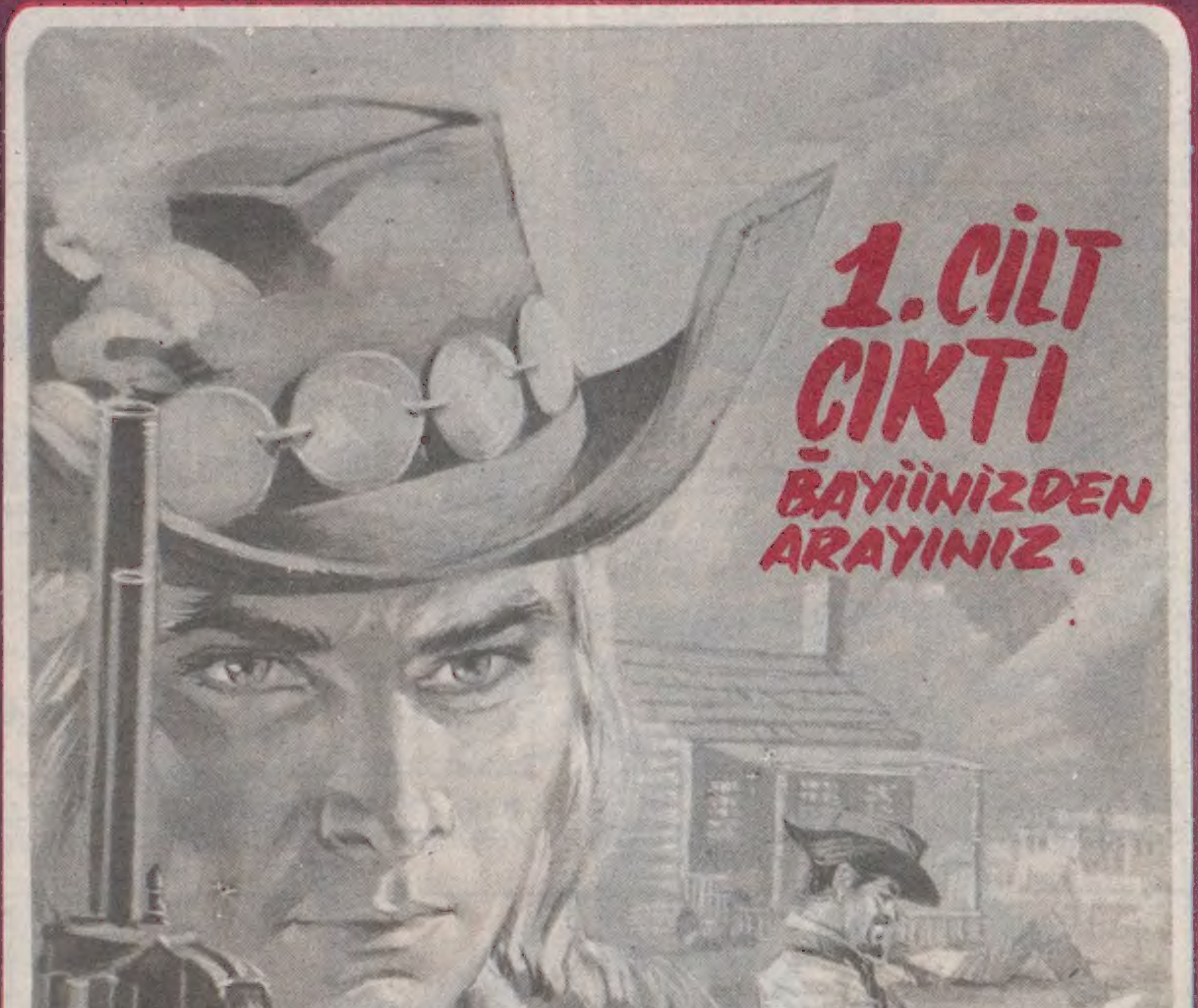
KANSAS